



BUPATI SUMBAWA
PROVINSI NUSA TENGGARA BARAT

PERATURAN BUPATI SUMBAWA
NOMOR 9 TAHUN 2017

TENTANG

SUSUNAN ORGANISASI DAN TATA KERJA PEMERINTAH DESA

DENGAN RAHMAT TUHAN YANG MAHA ESA
BUPATI SUMBAWA,

Menimbang : bahwa untuk melaksanakan ketentuan Pasal 15 Peraturan Menteri Dalam Negeri Nomor 84 Tahun 2015 tentang Susunan Organisasi dan Tata Kerja Pemerintah Desa, serta untuk mengoptimalkan penyelenggaraan pemerintahan desa, pelaksanaan pembangunan desa, pembinaan kemasyarakatan desa, dan pemberdayaan masyarakat desa, perlu menetapkan Peraturan Bupati tentang Susunan Organisasi dan Tata Kerja Pemerintah Desa;

Mengingat : 1. Undang-Undang Nomor 69 Tahun 1958 tentang Pembentukan Daerah-daerah Tingkat II Dalam Wilayah Daerah-daerah Tingkat I Bali, Nusa Tenggara Barat dan Nusa Tenggara Timur (Lembaran Negara Republik Indonesia Tahun 1958 Nomor 122, Tambahan Lembaran Negara Republik Indonesia Nomor 1655);

2. Undang-Undang Nomor 6 Tahun 2014 tentang Desa (Lembaran Negara Republik Indonesia Tahun 2014 Nomor 7, Tambahan Lembaran Negara Republik Indonesia Nomor 5495);

3. Undang-Undang Nomor 23 Tahun 2014 tentang Pemerintahan Daerah (Lembaran Negara Republik Indonesia Tahun 2014 Nomor 244, Tambahan Lembaran Negara Republik Indonesia Nomor 5587) sebagaimana telah beberapa kali diubah terakhir dengan Undang-Undang Nomor 9 Tahun 2015 tentang Perubahan Kedua atas Undang-Undang Nomor 23 Tahun 2014 tentang Pemerintahan Daerah (Lembaran Negara Republik Indonesia Tahun 2015 Nomor 58, Tambahan Lembaran Negara Republik Indonesia Nomor 5679);

4. Peraturan Pemerintah Nomor 43 Tahun 2014 Tentang Peraturan Pelaksanaan Undang-Undang Nomor 6 Tahun 2014 Tentang Desa (Lembaran Negara Republik Indonesia Tahun 2014 Nomor 123, Tambahan Lembaran Negara Republik Indonesia Nomor 5539) sebagaimana telah diubah dengan Peraturan Pemerintah Nomor 47 Tahun 2015 tentang Perubahan atas Peraturan Pemerintah Nomor 43 Tahun 2014 tentang Peraturan

- Pelaksana Undang-Undang Nomor 6 Tahun 2014 tentang Desa (Lembaran Negara Republik Indonesia Tahun 2015 Nomor 157, Tambahan Lembaran Negara Republik Indonesia Nomor 5717);
5. Peraturan Menteri Dalam Negeri Nomor 83 Tahun 2015 Tentang Pengangkatan dan Pemberhentian Perangkat Desa (Berita Negara Republik Indonesia Tahun 2016 Nomor 5);
 6. Peraturan Menteri Dalam Negeri Nomor 84 Tahun 2015 Tentang Susunan Organisasi dan Tata Kerja Pemerintah Desa (Berita Negara Republik Indonesia Tahun 2016 Nomor 6);
 7. Peraturan Daerah Kabupaten Sumbawa Nomor 1 Tahun 2015 tentang Kepala Desa (Lembaran Daerah Kabupaten Sumbawa Tahun 2015 Nomor 1, Tambahan Lembaran Daerah Kabupaten Sumbawa Nomor 621) sebagaimana telah diubah dengan Peraturan Daerah Kabupaten Sumbawa Nomor 9 Tahun 2016 tentang Perubahan atas Peraturan Daerah Kabupaten Sumbawa Nomor 1 Tahun 2015 tentang Kepala Desa (Lembaran Daerah Kabupaten Sumbawa Tahun 2016 Nomor 9, Tambahan Lembaran Daerah Kabupaten Sumbawa Nomor 639);
 8. Peraturan Daerah Kabupaten Sumbawa Nomor 3 Tahun 2015 tentang Perangkat Desa (Lembaran Daerah Kabupaten Sumbawa Tahun 2015 Nomor 3, Tambahan Lembaran Daerah Kabupaten Sumbawa Nomor 623) sebagaimana telah diubah dengan Peraturan Daerah Kabupaten Sumbawa Nomor 10 Tahun 2016 tentang Perubahan atas Peraturan Daerah Kabupaten Sumbawa Nomor 3 Tahun 2015 tentang Perangkat Desa (Lembaran Daerah Kabupaten Sumbawa Tahun 2016 Nomor 10, Tambahan Lembaran Daerah Kabupaten Sumbawa Nomor 640);

MEMUTUSKAN:

Menetapkan : PERATURAN BUPATI TENTANG SUSUNAN ORGANISASI DAN TATA KERJA PEMERINTAH DESA.

BAB I KETENTUAN UMUM

Pasal 1

Dalam Peraturan Daerah ini yang dimaksud dengan:

1. Daerah adalah Kabupaten Sumbawa.
2. Pemerintah Daerah adalah Bupati dan Perangkat Daerah sebagai unsur penyelenggara pemerintahan daerah.
3. Bupati adalah Bupati Sumbawa.
4. Kecamatan adalah wilayah kerja Camat sebagai perangkat Daerah.
5. Camat adalah Kepala Kecamatan yang berada dibawah dan bertanggung jawab kepada Bupati melalui Sekretaris Daerah. ✓

6. Desa adalah kesatuan masyarakat hukum yang memiliki batas wilayah yang berwenang untuk mengatur dan mengurus urusan pemerintahan, kepentingan masyarakat setempat berdasarkan prakarsa masyarakat, hak asal usul, dan/atau hak tradisional yang diakui dan dihormati dalam sistem pemerintahan Negara Kesatuan Republik Indonesia.
7. Pemerintahan Desa adalah penyelenggaraan urusan pemerintahan dan kepentingan masyarakat setempat dalam sistem pemerintahan Negara Kesatuan Republik Indonesia.
8. Pemerintah Desa adalah Kepala Desa dibantu perangkat Desa sebagai unsur penyelenggara Pemerintahan Desa.
9. Kepala Desa adalah pejabat Pemerintah Desa yang mempunyai wewenang, tugas dan kewajiban untuk menyelenggarakan rumah tangga Desanya dan melaksanakan tugas dari Pemerintah dan Pemerintah Daerah.
10. Sekretaris Desa adalah perangkat desa yang bertugas membantu Kepala Desa dalam bidang administrasi pemerintahan.
11. Pelaksana Teknis adalah perangkat desa yang bertugas membantu Kepala Desa sebagai satuan tugas operasional.
12. Pelaksana Kewilayahan adalah perangkat desa yang bertugas membantu Kepala Desa sebagai satuan tugas kewilayahan.
13. Struktur Organisasi dan Tata Kerja Pemerintahan Desa adalah satu system dalam kelembagaan dalam pengaturan tugas dan fungsi serta hubungan kerja.
14. Badan Permusyawaratan Desa yang selanjutnya disingkat BPD adalah lembaga yang melaksanakan fungsi pemerintahan yang anggotanya merupakan wakil dari penduduk Desa berdasarkan keterwakilan wilayah dan ditetapkan secara demokratis.
15. Hari adalah hari kerja.

BAB II STRUKTUR ORGANISASI, TUGAS, DAN FUNGSI

Bagian Kesatu Struktur Organisasi

Pasal 2

- (1) Pemerintah Desa adalah Kepala Desa dibantu oleh Perangkat Desa.
- (2) Perangkat Desa sebagaimana dimaksud pada ayat (1) terdiri atas:
 - a. sekretariat Desa;
 - b. pelaksana kewilayahan; dan
 - c. pelaksana teknis.
- (3) Perangkat Desa sebagaimana dimaksud pada ayat (2) berkedudukan sebagai unsur pembantu Kepala Desa.
- (4) Bagan susunan organisasi dan tata kerja Pemerintah Desa sebagaimana dimaksud pada ayat (2), tercantum dalam Lampiran yang merupakan bagian tidak terpisahkan dari Peraturan Bupati ini.

Pasal 3

- (1) Sekretariat Desa sebagaimana dimaksud dalam Pasal 2 ayat (2) huruf a, dipimpin oleh Sekretaris Desa dan dibantu oleh unsur staf sekretariat. ↓

- (2) Sekretariat Desa sebagaimana dimaksud pada ayat (1) paling banyak terdiri atas 3 (tiga) bidang urusan yaitu urusan tata usaha dan umum, urusan keuangan, dan urusan perencanaan dan paling sedikit 2 (dua) urusan yaitu urusan umum dan perencanaan, dan urusan keuangan.
- (3) Masing-masing urusan sebagaimana dimaksud pada ayat (2) dipimpin oleh kepala urusan.

Pasal 4

- (1) Pelaksana kewilayahan sebagaimana dimaksud dalam Pasal 2 ayat (2) huruf b, merupakan unsur pembantu kepala Desa sebagai satuan tugas kewilayahan.
- (2) Jumlah unsur pelaksana kewilayahan sebagaimana dimaksud pada ayat (1), ditentukan secara proporsional antara pelaksana kewilayahan yang dibutuhkan dengan kemampuan keuangan desa serta memperhatikan luas wilayah kerja, karakteristik, geografis, jumlah kepadatan penduduk, serta sarana prasarana penunjang tugas.
- (3) Tugas kewilayahan sebagaimana dimaksud pada ayat (1), meliputi penyelenggaraan pemerintahan desa, pelaksanaan pembangunan desa, pembinaan kemasyarakatan desa, dan pemberdayaan masyarakat desa.
- (4) Pelaksana kewilayahan dilaksanakan oleh kepala dusun.

Pasal 5

- (1) Pelaksana Teknis sebagaimana dimaksud dalam Pasal 2 ayat (2) huruf c, merupakan unsur pembantu kepala Desa sebagai pelaksana tugas operasional.
- (2) Pelaksana Teknis sebagaimana dimaksud pada ayat (1), paling banyak terdiri atas 3 (tiga) seksi yaitu seksi pemerintahan, seksi kesejahteraan, dan seksi pelayanan dan paling sedikit 2 (dua) seksi yaitu seksi pemerintahan, serta seksi kesejahteraan dan pelayanan.
- (3) Masing-masing seksi sebagaimana dimaksud pada ayat (2) dipimpin oleh kepala seksi.

Bagian Kedua Tugas dan Fungsi

Pasal 6

- (1) Kepala Desa berkedudukan sebagai Kepala Pemerintah Desa yang memimpin penyelenggaraan Pemerintahan Desa.
- (2) Kepala Desa bertugas menyelenggarakan Pemerintahan Desa, melaksanakan pembangunan, pembinaan kemasyarakatan, dan pemberdayaan masyarakat.
- (3) Dalam melaksanakan tugas sebagaimana dimaksud pada ayat (2) Kepala Desa memiliki fungsi:
 - a. menyelenggarakan Pemerintahan Desa, seperti tata praja pemerintahan, penetapan peraturan di desa, pembinaan masalah pertanahan, pembinaan ketentraman dan ketertiban, melakukan upaya perlindungan masyarakat, administrasi kependudukan, dan penataan dan pengelolaan wilayah;
 - b. melaksanakan pembangunan, seperti pembangunan sarana prasarana perdesaan, dan pembangunan bidang pendidikan, kesehatan; ✓

- c. pembinaan kemasyarakatan, seperti pelaksanaan hak dan kewajiban masyarakat, partisipasi masyarakat, sosial budaya masyarakat, keagamaan, dan ketenagakerjaan;
- d. pemberdayaan masyarakat, seperti tugas sosialisasi dan motivasi masyarakat di bidang budaya, ekonomi, politik, lingkungan hidup, pemberdayaan keluarga, pemuda, olahraga, dan karang taruna; dan
- e. menjaga hubungan kemitraan dengan lembaga masyarakat dan lembaga lainnya.

Pasal 7

- (1) Sekretaris Desa berkedudukan sebagai unsur pimpinan Sekretariat Desa.
- (2) Sekretaris Desa bertugas membantu Kepala Desa dalam bidang administrasi pemerintahan.
- (3) Dalam melaksanakan tugas sebagaimana yang dimaksud pada ayat (2), Sekretaris Desa menyelenggarakan fungsi:
 - a. melaksanakan urusan ketatausahaan seperti tata naskah, administrasi surat menyurat, arsip, dan ekspedisi;
 - b. melaksanakan urusan umum seperti penataan administrasi perangkat desa, penyediaan prasarana perangkat desa dan kantor, penyiapan rapat, pengadministrasian aset, inventarisasi, perjalanan dinas, dan pelayanan umum;
 - c. melaksanakan urusan keuangan seperti pengurusan administrasi keuangan, administrasi sumber-sumber pendapatan dan pengeluaran, verifikasi administrasi keuangan, dan administrasi penghasilan Kepala Desa, Perangkat Desa, BPD, dan lembaga pemerintahan desa lainnya; dan
 - d. melaksanakan urusan perencanaan seperti menyusun rencana anggaran pendapatan dan belanja desa, menginventarisir data-data dalam rangka pembangunan, melakukan monitoring dan evaluasi program, serta penyusunan laporan.

Pasal 8

- (1) Kepala urusan berkedudukan sebagai unsur staf sekretariat.
- (2) Kepala urusan bertugas membantu Sekretaris Desa dalam urusan pelayanan administrasi pendukung pelaksanaan tugas-tugas pemerintahan.
- (3) Dalam melaksanakan tugas sebagaimana yang dimaksud pada ayat (2) kepala urusan menyelenggarakan fungsi:
 - a. kepala Urusan Tata Usaha dan Umum memiliki fungsi melaksanakan urusan ketatausahaan seperti tata naskah, administrasi surat menyurat, arsip, dan ekspedisi, dan penataan administrasi perangkat desa, penyediaan prasarana perangkat desa dan kantor, penyiapan rapat, pengadministrasian aset, inventarisasi, perjalanan dinas, dan pelayanan umum;
 - b. kepala Urusan Keuangan memiliki fungsi melaksanakan urusan keuangan seperti pengurusan administrasi keuangan, administrasi sumber-sumber pendapatan dan pengeluaran, verifikasi administrasi keuangan, dan administrasi penghasilan Kepala Desa, Perangkat Desa, BPD, dan lembaga pemerintahan desa lainnya; dan
 - c. kepala Urusan Perencanaan memiliki fungsi mengoordinasikan urusan perencanaan seperti menyusun rencana anggaran pendapatan

dan belanja desa, menginventarisir data-data dalam rangka pembangunan, melakukan monitoring dan evaluasi program, serta penyusunan laporan.

Pasal 9

- (1) Kepala seksi berkedudukan sebagai unsur pelaksana teknis.
- (2) Kepala seksi bertugas membantu Kepala Desa sebagai pelaksana tugas operasional.
- (4) Dalam melaksanakan tugas sebagaimana yang dimaksud pada ayat (2), Kepala Seksi menyelenggarakan fungsi:
 - a. kepala Seksi Pemerintahan mempunyai fungsi melaksanakan manajemen tata praja Pemerintahan, menyusun rancangan regulasi desa, pembinaan masalah pertanahan, pembinaan ketentraman dan ketertiban, pelaksanaan upaya perlindungan masyarakat, kependudukan, penataan dan pengelolaan wilayah, serta pendataan dan pengelolaan profil Desa;
 - b. kepala Seksi Kesejahteraan mempunyai fungsi melaksanakan pembangunan sarana prasarana perdesaan, pembangunan bidang pendidikan, kesehatan, dan tugas sosialisasi serta motivasi masyarakat di bidang budaya, ekonomi, politik, lingkungan hidup, pemberdayaan keluarga, pemuda, olahraga, dan karang taruna; dan
 - c. kepala Seksi Pelayanan memiliki fungsi melaksanakan penyuluhan dan motivasi terhadap pelaksanaan hak dan kewajiban masyarakat, meningkatkan upaya partisipasi masyarakat, pelestarian nilai sosial budaya masyarakat, keagamaan, dan ketenagakerjaan.

Pasal 10

- (1) Kepala kewilayahan atau sebutan lainnya berkedudukan sebagai unsur satuan tugas kewilayahan.
- (2) Kepala kewilayahan bertugas membantu Kepala Desa dalam pelaksanaan tugasnya di wilayahnya.
- (3) Dalam melaksanakan tugas sebagaimana dimaksud pada ayat (2), Kepala kewilayahan/Kepala Dusun menyelenggarakan fungsi:
 - a. pembinaan ketentraman dan ketertiban, pelaksanaan upaya perlindungan masyarakat, mobilitas kependudukan, dan penataan dan pengelolaan wilayah;
 - b. mengawasi pelaksanaan pembangunan di wilayahnya;
 - c. melaksanakan pembinaan kemasyarakatan dalam meningkatkan kemampuan dan kesadaran masyarakat dalam menjaga lingkungannya; dan
 - d. melakukan upaya-upaya pemberdayaan masyarakat dalam menunjang kelancaran penyelenggaraan pemerintahan dan pembangunan.

BAB III JENIS DESA

Pasal 11

- (1) Susunan organisasi pemerintah desa disesuaikan dengan tingkat perkembangan desa.
- (2) Tingkat perkembangan desa sebagaimana dimaksud pada ayat (1), terdiri dari:
 - a. desa swasembada;
 - b. desa swakarya; dan
 - c. desa swadaya.
- (3) Desa swasembada sebagaimana dimaksud pada ayat (2) huruf a, memiliki paling banyak 3 (tiga) urusan dan 3 (tiga) seksi.
- (4) Desa swakarya sebagaimana dimaksud pada ayat (2) huruf b, paling banyak memiliki 3 (tiga) urusan dan 3 (tiga) seksi, dan paling sedikit memiliki 2 (dua) urusan dan 2 (dua) seksi.
- (5) Desa swadaya sebagaimana dimaksud pada ayat (2) huruf a, paling banyak 2 (dua) urusan dan 2 (dua) seksi.
- (6) Klasifikasi tingkat perkembangan desa sebagaimana dimaksud pada ayat (1), ditentukan berdasarkan peraturan perundang-undangan.

BAB IV TATA KERJA

Pasal 12

- (1) Kepala Desa dan perangkat Desa dalam menyelenggarakan pemerintahan Desa wajib melakukan koordinasi, integrasi, dan sinkronisasi.
- (2) Setiap perangkat Desa wajib melaporkan hasil pelaksanaan fungsi dan tugasnya kepada kepala Desa secara tertulis, rutin dan/atau berkala.
- (3) Setiap perangkat Desa harus mengadakan pengawasan dan evaluasi pelaksanaan fungsi dan tugasnya.
- (4) Selain kewajiban sebagaimana dimaksud pada ayat (2) dan ayat (3), setiap perangkat Desa bertanggung jawab memimpin dan mengkoordinasikan stafnya serta memberikan bimbingan dan petunjuk teknis bagi pelaksanaan tugas masing-masing.

BAB V PEMBINAAN DAN PENGAWASAN

Pasal 13

Camat wajib melakukan pembinaan dan pengawasan terhadap Pemerintahan Desa dalam melaksanakan tugas dan fungsinya sesuai dengan ketentuan peraturan perundang-undangan.

BAB VII KETENTUAN PENUTUP

Pasal 14

Peraturan Bupati ini mulai berlaku pada tanggal diundangkan. ✓

Agar setiap orang mengetahuinya, memerintahkan pengundang Peraturan Daerah ini dengan penempatannya dalam Berita Daerah Kabupaten Sumbawa.

Ditetapkan di Sumbawa Besar
pada tanggal 8 Pebruari 2017

↳ BUPATI SUMBAWA, ↓



|| ✗ M. HUSNI DJIBRIL

Diundangkan di Sumbawa Besar
pada tanggal 8 Pebruari 2017

SEKRETARIS DAERAH KABUPATEN SUMBAWA,

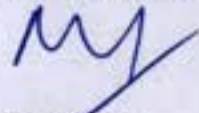

RASYIDI

BERITA DAERAH KABUPATEN SUMBAWA TAHUN 2017 NOMOR 9

LAMPIRAN
PERATURAN BUPATI SUMBAWA
NOMOR TAHUN 2017
TENTANG
STRUKTUR ORGANISASI DAN TATA
KERJA PEMERINTAH DESA

STRUKTUR ORGANISASI DAN TATA KERJA PEMERINTAH DESA

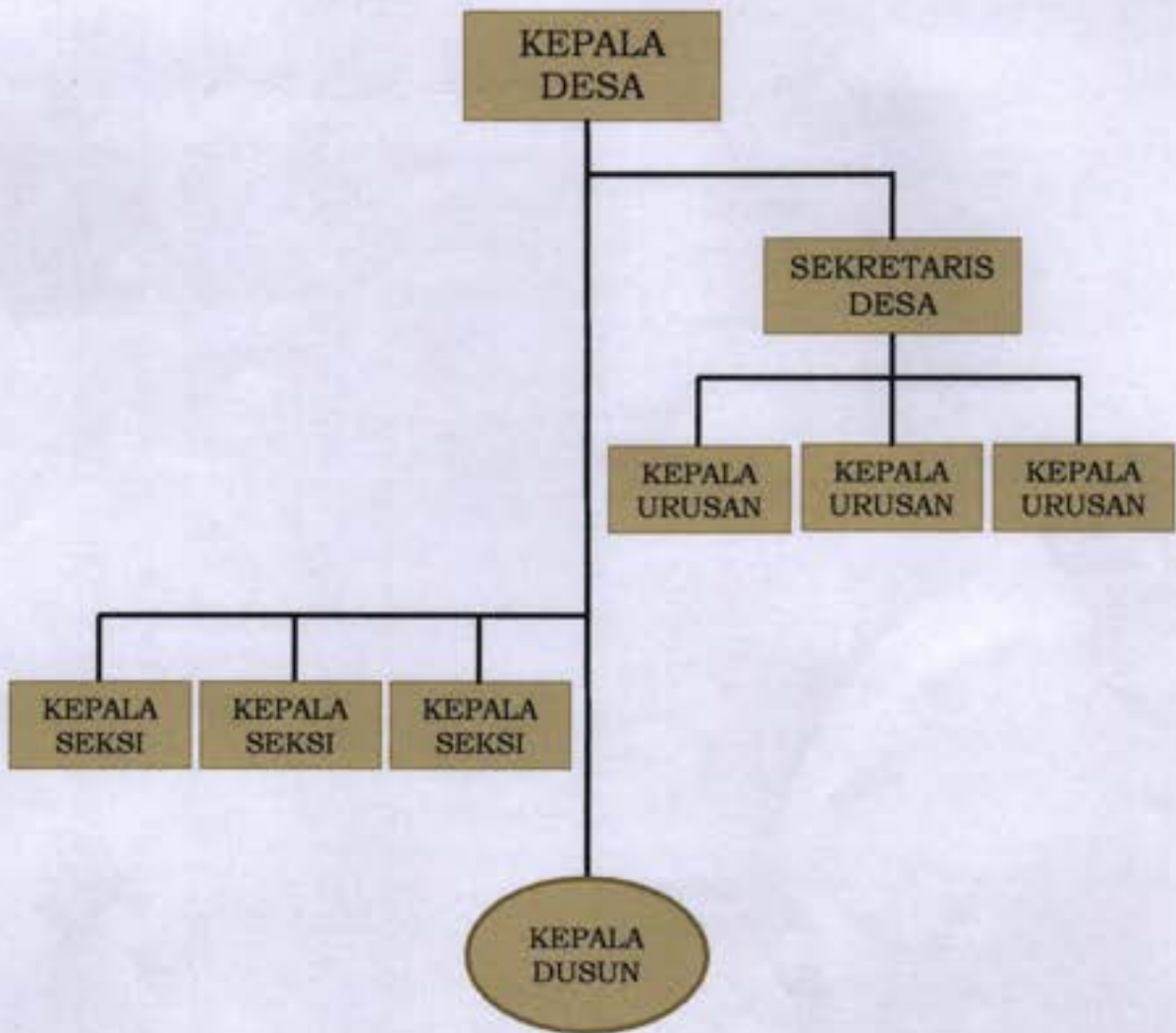

↳ BUPATI SUMBAWA, ↳

u ✓ M. HUSNI DJIBRIL